И НАПОСЛЕДОК...

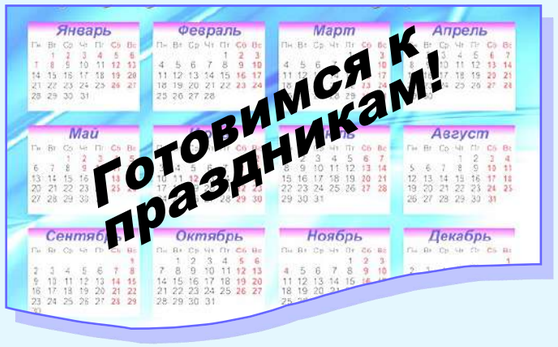

М. М. Бахтин сказал, что праздник является «первичной формой человеческой культуры»[1]. Цивилизационное значение праздника состоит в том, что через праздник определяется объединяющая социум система ценностей. Праздник является универсальной и важнейшей чертой цивилизации; в то же время особенности праздников отражают различия между цивилизациями.

Праздники являются важнейшим элементом традиции и в этом качестве играют роль стабилизатора общества, сохраняя и передавая социально значимую информацию от поколения к поколению. Участие в праздниках приобщает людей к принятым нормам и ценностям общества.

Ноябрь

4 -	День народного единства
5 -	Всемирный день мужчин
12 -	Синичкин день (экологический праздник)
17 -	Международный день отказа от курения
18 -	День рождения Деда Мороза
21 -	День бухгалтера в России
27 -	День матери в России

Декабрь

1 -	Всемирный день борьбы со СПИДом
3 -	День неизвестного солдата в России
12 -	День Конституции Российской Федерации
28 -	Международный день кино

Разгадай ребус.

КАТОК

Ползут 3 черепахи. 1-я черепаха говорит: за мной ползут две черепахи. 2-я черепаха говорит: за мной ползёт одна черепаха и передо мной ползёт одна черепаха. А 3-я черепаха: передо мной ползут две черепахи и за мной ползёт одна черепаха. Как такое может быть?

Черепахи ползут хвостом!

Какой знак нужно поставить между 6 и 7, чтобы результат оказался меньше 7 и больше 6?

Ответ: 6

Найди 10 отличий.

При использовании зеркала, ответы прочтутся значительно легче. ;-)

Ерофеев Вячеслав гр.№ 161а

КАТО'к
Молодежная ежеквартальная газета
Учредитель: ГПОУ «Кемеровский аграрный техникум» имени Г.П.Левина.
Адрес: 650517, Кемеровская обл., Кемеровский р-он, п.Металлплощадка, ул.Новая, 3а,
тел. 8 (384-2)74 - 37 - 80 (приемная директора).
E-mail: info@kat-kem.ru
Официальный сайт ГПОУ «КАТ» им.Г.П.Левина http://www.kat-kem.ru
Директор - В.А.Римша
Главный редактор - Т.В.Назимок
Руководитель редакционной коллегии — О.Ю.Петрунникова
верстка - Т.С.Муратова
Распространяется бесплатно, тираж 50 экз.

Орган управления - ГПОУ "Кемеровский аграрный техникум"им.Г.П.Левина

Студенческая газета

2016 - 2017

№1

КАТО'к

ТЕХНИКУМ АГРАРНЫЙ КЕМЕРОВСКИЙ

"Научиться можно только тому, что любишь." И.Гёте

ЧИТАЙТЕ В НОМЕРЕ

День знаний стр.1

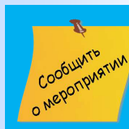

Анонс событий стр. 2-7

Поздравляем! стр. 8-10

Наши люди стр. 11

Поэтическая страничка стр. 12

Наша «Общага» стр. 13

Практикант стр. 14

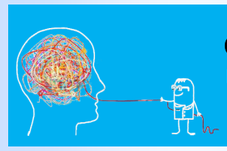
Страничка психолога стр. 15

И напоследок стр. 16

1 сентября в Кемеровском аграрном техникуме состоялась торжественная линейка, посвященная Дню знаний.

Студентов, родителей и преподавателей техникума пришли поздравить почетные гости: начальник отдела Департамента образования и науки КО Елена Викторовна Рогачкова и директор муниципального казенного учреждения "Служба единого заказчика Кемеровского муниципального района" Руслан Ринатович Галимов.

Также поздравления с этим замечательным праздником прозвучали от директора Кемеровского аграрного техникума им.Г.П. Левина, заслуженного учителя РФ, отличника профтехобразования, депутата Кемеровского муниципального района Валерия Александровича Римша. Валерий Александрович пожелал всему педагогическому коллективу творческих сил, понимания важности своей миссии, а студентам – стремления к обретению новых знаний и навыков!

Особые поздравления были адресованы первокурсникам. На линейки прозвучали поздравления и от зам. директора по учебной работе техникума Яковлевой Елены Ильиничны.

А также музыкальные поздравления от старшекурсников: Вопилов Дмитрий, студент группы М-21, исполнил песню «Корабли».

В нашем техникуме есть немало славных традиций и одна из них - встречать гостей хлебом – солью. Студенты-старшекурсники передали праздничный каравай студентам первого курса.

Нечаева Елизавета гр.№ 151а

АНОНС СОБЫТИЙ

День солидарности в борьбе с терроризмом

2 сентября в техникуме прошли мероприятия, посвященные Дню солидарности в борьбе с терроризмом.

Студенты всех групп техникума почтили память жертв Бесланской трагедии минутой молчания и посмотрели видеоролик «Эхо Бесланской печали».

Для студентов 1 курса отделения подготовки специалистов среднего звена в актовом зале прошло большое мероприятие «Памяти Беслана». Студентам рассказали о страшной трагедии, которая произошла в г. Беслан 1 сентября 2004 года, об угрозе терроризма для всего мира, о сотрудниках спецслужб и правоохранительных органов, которые погибли при исполнении служебного долга, защищая мирных жителей от террористов.

После минуты молчания студенты посмотрели фильм «День памяти о Беслане». Просмотр фильма проходил при полной тишине зала, найдя отклик в сердцах ребят.

Уборочная страда

6 и 7 сентября ударными темпами шла работа по уборке картофеля с полей учебного хозяйства Кемеровского аграрного техникума имени Г.П.Левина.

Традиционно уборка велась студентами-первокурсниками техникума под руководством мастеров п/о, классных руководителей групп, сотрудников отдела воспитательной работы. Не остались безучастными мастера-инструкторы, осуществляющие вывоз картофеля с поля.

За два дня было убрано 5 га поля учебного хозяйства, урожай составил 20 тонн картофеля!

Администрация техникума выражает благодарность всем студентам, руководителям групп и работникам, принявшим активное участие в работе по уборке картофеля с учебных полей Кемеровского аграрного техникума имени Г.П.Левина.

СТРАНИЧКА ПСИХОЛОГА

Какой Вы видите свою жизнь?

Не заглядывая в результаты прочтите текст задания. Мысленно представьте себе все то, чем в нем говориться. Только до конца «увидев» все детали и мелочи, приступайте к расшифровке результатов.

Представьте, что Вы находитесь за городом. Вы стоите посреди широкого, бескрайнего поля. Перед собой видите дорогу, какая она? Узкая или широкая? Покрыта травкой или заасфальтирована? Ступите на нее. Сделайте несколько шагов и посмотрите под ноги. Прямо перед вами лежит ключ. Поднимите его или пройдете мимо? Посмотрите вдаль. Там виднеется лес, дойдите до него. Каким он Вам видится? Густым еловым или редким березовым? Мрачным или светлым? Сразу за лесом располагается река. Какая она? Возникает ли у Вас желание подойти и потрогать рукой воду? Вызывает ли она у вас страх? Вдруг Вы замечаете, что на берегу стоит человек. Заговорите ли Вы с ним или поспешите удалиться? Вы идете дальше и видите перед собой забор. Обойдете или будите искать калитку. Преодолев это препятствие, Вы наконец заканчиваете путешествие.

Подводим итоги

ДОРОГА- олицетворяет нашу жизнь на данный момент. Если дорога проселочная, тихая значит, и ваша жизнь размеренная, не суетная. Даже если появляются какие-то проблемы, они лишь ненадолго занимают ваш ум. Видите заасфальтированную дорогу? Значит, вы человек занятой, не имеющий возможности лишний раз передохнуть. Возможно просто сейчас в вашей жизни такой загруженный период, а может, вы сами относитесь к каждой трудности, как к вселенскому бедствию. Задумайтесь над этим. Если дорога узкая, то ваши перспективы невелики. Если просторная, значит вы готовы к великим свершениям.

КЛЮЧ-ключ говорит о том, насколько вы удачливы в жизни. Если вы подняли его значит, не привыкли упускать хороший шанс. В конце концов, вы же не знаете, какую дверь он открывает. А вдруг за ней лежат бескрайние возможности? Побоитесь и пройдете мимо- значит, опасаетесь пользоваться возможностями, которые предоставляет вам судьба. Если ключ большой, это говорит о том, что вы вполне уверены в себе. Маленький ключик несет информацию о том, что вы крайне неуверены в собственных силах. Вам проще переложить любую работу на чужие плечи, потому что вы знаете, что у вас вряд ли получиться ее выполнить.

ЛЕС- лес означает ваше душевное состояние в данный момент. Чем темнее он, тем тяжелее вам сейчас. Чем гуще он, тем больше проблем. Или же вы сомневаетесь в их решении. Если ваш лес именно такой, то внутри вас присутствует страх, вы не хотите туда идти, не желаете бороться с проблемами. Гораздо лучше обстоят дела у тех, кто видит светлый лесок, где деревья вольно растут друг рядом с другом, где солнечный свет льется через кроны на землю. Это совсем не значит, что в их жизни не бывает трудностей. Вполне возможно у них просто сильный характер.

РЕКА- река говорит о том, как обстоят дела в вашей личной жизни. Если сейчас любимого человека у вас нет, то вы скорее всего, не обратите особого внимания на водоем, пройдете мимо него. Если же возлюбленный есть, стоит присмотреться к деталям. Ровная гладь воды сообщит, что в ваших отношениях все спокойно. Они стабильные и крепкие, ничто не способно их разрушить. Если течение сильное, значит, чувства между вами бурные, но в то же время несколько не стабильные. Сегодня вы можете быть уверены в человеке, а завтра уже нет. Что вы сделали подойдя к реке? Остались стоять рядом, не пытаясь приблизиться,- значит вы любите свободу и четко разделяете свои интересы и свободу другого человека, каким бы любимым он для вас не был.

ЧЕЛОВЕК- ваши взаимоотношения с людьми характеризуют то, каким вы видите человека у реки. Если он приветлив, улыбчив и не вызывает у вас никаких неприятных эмоций, значит вы привыкли видеть в людях только хорошее. У вас нет проблем в общении, вы любите находиться в компании, обожаете дружеские посиделки. Мрачный, хмурый, неприветливый человек сигнализирует о ваших проблемах с внешним миром. Окружающие кажутся вам скорее врагами, чем друзьями. Если вы не стали подходить к человеку, это еще одно подтверждение тому, что вы предпочитаете одиночество. Такие люди часто являются интровертами, которые наедине с собой чувствуют себя более комфортно, чем с окружающими.

ЗОБОР- ваше отношение к препятствиям, проблемам, трудностям, олицетворяет забор, который вы видите. Если он большой, длинный и высокий, его не обойти, не объехать и конца края этого забора не видно- значит и трудности кажутся для вас непреодолимыми. Про таких людей говорят: «Он делает из мухи слона». Те же кто видит перед собой небольшой заборчик, который легко перелезть, или в нем есть калитка, не привыкли придавать большого значения трудностям. Они знают, что со всем можно справиться.

ДОБРА ВАМ И ЗДОРОВЬЯ С УВАЖЕНИЕМ ВАШ ПЕДАГОГ - ПСИХОЛОГ.

Автор: Ольга Анатольевна Грязнова

ПРАКТИКАНТ

Учебная практика агрономов

С 05 по 29 сентября студенты группы А-31, согласно учебного плана, проходили учебную практику по ПМ.01 «Реализация агротехнологий различной интенсивности» на полях учебного хозяйства техникума.

В полевых условиях обучающиеся, под руководством Стрежковой Ларисы Владимировны, решали ряд профессиональных задач, таких как: оценка всходов озимых культур; оценка качества проведения зяблевой обработки; оценка качества грубых кормов; учет сенажа в траншеях и башнях; учет сена при хранении в скирдах, стогах и рулонах; разработка системы ухода за многолетними травами 2, 3, 4 года использования.

Не оставила равнодушной экскурсия объектов учебного хозяйства, проведенная старшим мастером Иваном Михайловичем Зыбкиным. Ребята увидели ряд сельскохозяйственных машин и оборудования, познакомились с условиями работы животноводческой фермы и посетили конюшню.

Студенты говорят, для них такая практика – не только знакомство с технологиями возделывания сельскохозяйственных культур, но и приобретение необходимого практического опыта по специальности.

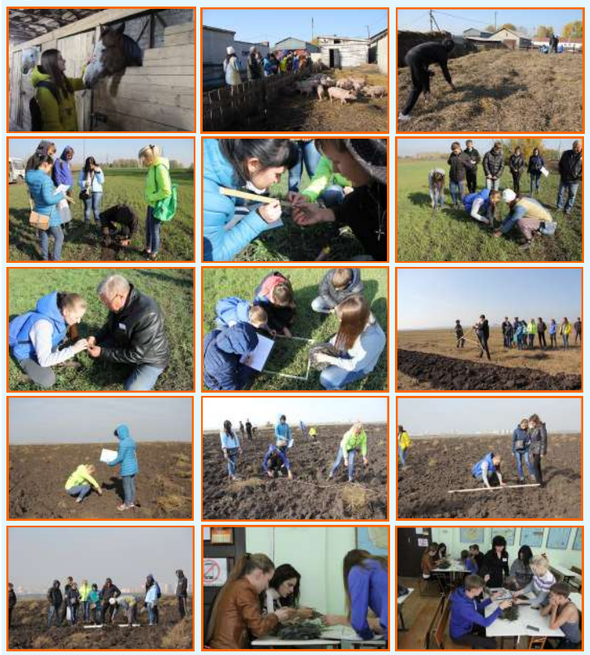

Автор: Ермакова Елена гр. А-41
Фотограф: Т.С.Муратова

Учебная практика автомехаников

С 10 по 29 октября студенты группы 151а, под руководством мастера п/о Муратовой Татьяны Сергеевны, согласно учебного плана, проходили учебную практику по ПМ.01 «Техническое обслуживание и ремонт автотранспорта» в ОАО «Кемеровское пассажирское автотранспортное предприятие № 1».

Работа была организована в сменном цикле, что позволило каждому практиканту попробовать свои силы на всех участках ремонтной зоны. В моторном цехе обучающиеся изучили принципы ремонта двигателей, технологию сборки и обкатки ДВС. Агрегатный цех позволил закрепить знания по устройству трансмиссии автомобиля и особенностям их ремонта. В электроцехе ребята самостоятельно проводили ремонт стартеров и генераторов. В зоне ТО-2 обучающиеся проводили полный перечень работ технического обслуживания автобусов. Зона текущего ремонта стала возможностью применить на практике теоретические знания по устранению мелких неисправностей, а также демонтажу и установке мостов, КПП и ДВС до и после ремонта.

Кроме того студенты поработали в топливном, шиномонтажном, кузовном цехах и цехе по окраске автобусов.

Таким образом, за время прохождения учебной практики, ребята изучили организацию, способы и принципы ремонта и обслуживания всех узлов и агрегатов автобусов на пред-

Автор: Я.В.Абрамов, кл.руководитель гр.151а
Фотограф: Нечаева Елизавета, гр.151а

АНОНС СОБЫТИЙ

Студенты КАТ на открытии дороги Кемерово-Анжеро-Судженск

8 сентября студенты групп М-21 и М-22 техникума, а также директор техникума Валерий Александрович Римша и заместитель директора Назимок Татьяна Викторовна, приняли участие в торжественном открытии дороги Кемерово-Анжеро-Судженск. Честь участвовать в данном мероприятии выпала нашему техникуму как одному из лучших образовательных учреждений, расположенных на территории Кемеровского муниципального района.

Открывал дорогу Губернатор Кемеровской области Аман Гумирович Тулеев.

V Открытые областные соревнования по спортивной ходьбе

24 сентября на стадионе "Суховский" состоялись V Открытые областные соревнования по спортивной ходьбе на призы олимпийского чемпиона В.И. Иваненко. Приехало около 100 спортсменов из Кемеровской, Томской, Новосибирской областей, Республики Алтай. Наши ребята-волонтеры помогали организаторам соревнований на полевой

Студенты КАТ на Первом слёте молодежного актива Кемеровского муниципального района

30 сентября студенты Кемеровского аграрного техникума приняли участие в слёте активистов молодежного волонтерского движения, который прошел на базе «ДК Суховского поселения Кемеровского муниципального района».

Для волонтеров была подготовлена насыщенная программа. Ребята приняли участие в мастер-классе «КВН как массовое молодежное движение», прослушали лекцию «Лидерство в молодежной организации». Наибольший интерес вызвала дискуссионная командная игра «Мнение». Весь день со студентами работали: Погорелко К.Е., и.о. руководителя Кемеровского регионального отделения Всероссийской общественной организации «Молодая Гвардия Единой России», Гавриленко Д.А., главный специалист МБУ «Организационно-методический центр управления культуры, спорта и молодёжной политики администрации Кемеровского муниципального района», Тимофеев Д.И., редактор открытой молодёжной лиги КВН Кемеровского муниципального района., Трофимова Е.С., главный специалист по молодёжной политике МБУ «Организационно-методический центр управления культуры, спорта и молодёжной политики администрации Кемеровского муниципального района».

В завершении этого интересного и познавательного мероприятия всех активистов отметили благодарственными письмами и денежными премиями за активную жизненную позицию!

Поздравляем ребят! Желаем дальнейших успехов!

АНОНС СОБЫТИЙ

Победа в конкурсе эссе

Поздравляем участника кружка «Пресс-центр» Биушкина Артема, студента 1 курса группы 164-то и руководителя кружка Петрунникову Ольгу Юрьевну с победой в конкурсе эссе «Если бы я был учитель» IV Международного дистанционного творческого марафона, посвященного Дню Учителя.

Конкурс проходил с 25 сентября - 15 октября 2016 года.

Благодарим Петрунникову Ольгу Юрьевну за подготовку конкурсанта, а также желаем Артему новых творческих побед, достижений и триумфа!

Зарница по-кемеровски

1 октября, в парке имени Веры Волошиной состоялась «Зарница по-кемеровски», в которой приняли участие более 20 команд, в том числе и команда нашего техникума. В состав нашей команды вошли студенты первых – третьих курсов. На самой «Зарнице» ребятам было предложено собрать карту Кузбасса; рассказать о героях Великой Отечественной войны, в честь которых названы улицы города Кемерово; построить «завод», дать ему название и рассказать, что именно он производит; попасть в мишень из автомата; перебраться по веревке, не коснувшись земли, от одного дерева к другому; «добыть» уголь; надеть костюм хим.защиты; изобразить танк; и даже разучить и спеть песню. В конце мероприятия был организован флешмоб, на котором все участники «Зарницы» исполнили песню «Слава России!». Каждой группе был выдан маршрутный лист и присвоен наставник, который помогал ориентироваться. Наша команда во многих конкурсах получила высший бал, однако в тройку лидеров не вошла. Мы заняли 6 место. Не смотря на это, ребятам было очень весело, и в будущем им хотелось бы еще раз попасть на подобное мероприятие.

Победа в региональном заочном этапе «Студент года – 2016»

ЕРМАКОВА ЕЛЕНА АЛЕКСАНДРОВНА, студентка 4 курса группы А-41 специальности «Агрономия» стала победителем в номинации Премии «Общественник года профессиональных образовательных организаций».

Поздравляем Елену и желаем ей дальнейших творческих побед!

Встреча с представителями правоохранительных структур по профилактике вредных привычек

11 октября в техникуме в рамках акции «Призывник» была организована встреча с инспектором ОПДН Казначеевой Еленой Сергеевной и оперуполномоченным по незаконному обороту наркотиков старшим лейтенантом Корниенко Дмитрием Валерьевичем. В беседе приняли участие студенты групп М-161 и М-162 в количестве 45 человек. Студентам была донесена информация о профилактике вредных привычек, ответственности перед законом за употребление, хранение и распространение наркотических средств. Беседа прошла в располагающей обстановке. Студенты получили важную и интересную информацию по данным вопросам.

Выражаем огромную благодарность специалистам Казначеевой Е.С. и Корниенко Д.В., которые приняли участие в данном мероприятии.

Кинолекторий «Решай сам, выбор за тобой»

12 октября в целях профилактики употребления синтетических наркотиков медицинским психологом диспансерно-поликлинического отделения Ленинского района Болтовским Станиславом Олеговичем проведена лекция по профилактике употребления наркотиков со студентами групп 162 то и 164 то и просмотрен фильм «Решай сам, выбор за тобой». Студенты приняли активное участие в обсуждении фильма. В ходе дискуссии продемонстрировали свое негативное отношение к употреблению наркотиков и их пагубному влиянию на здоровье челове-

НАША "ОБЩАГА"

Осенний бал в студенческом общежитии

29 сентября в студенческом общежитии прошло культурно-развлекательное мероприятие «Осенний бал». Воспитатели общежития Молчанова Любовь Васильевна, Фадеева Наталья Алексеевна, Ткаченко Наталья Владимировна подготовили для студентов, проживающих в общежитии, развлекательную программу с множеством конкурсов.

Ребята посоревновались в ловкости, смекалке, умении чистить картошку, рисовать необычным способом и многом другом. Было весело и интересно!

Все участники и победители конкурсов получили небольшие поощрительные призы. В конце праздника воспитатели подвели итоги соревнования на лучшую комнату за сентябрь месяц и выявили 4-х победителей.

Победителями стали:
2 этаж – комната № 218
3 этаж – комната № 309,318,321
Комнаты-победители получили по сладкому пирогу, которые испекли для них повара нашей столовой.

Автор: Шестакова Анжелика гр. Б-31

ПОЭТИЧЕСКАЯ СТРАНИЧКА

Если бы я был учителем
(Эссе)

С детства мы мечтаем выбрать себе профессию. Кто-то хочет стать космонавтом, кто-то пилотом, полицейским и так далее. Я же мечтал стать учителем.

Учитель – это тот, кто учит детей, передаёт свой опыт и знания, которые он получил когда-то сам. Некоторые дети и подростки считают, что учителя не такие уж умные и нет у них особого права учить нас чему-то. Но они ошибаются. Учителя знают очень многое. Они образованны не только в сфере их предмета, но и во многих других. У них очень сложный период обучения, а также они проходят переквалификацию каждые несколько лет. Я всегда восхищался их профессией, ведь это огромный труд, непосильный, если задуматься.

Я очень уважал свою первую учительницу, и, смотря на неё, я тоже хотел стать учителем, но обстоятельства не позволили мне пойти этим путем, поэтому я могу лишь мечтать о том, чтобы было, если бы стал учителем.

Если бы я стал учителем, то не стал бы учить детей лишь в каком-то определённом направлении, дал бы им намного больше, стараясь дать им определение самой жизни, и поделился всем своим жизненным опытом. Известно, что учителя не выделяют любимчиков и ко всем относятся одинаково, но я к каждому из детей бы подыскал индивидуальный подход. Я хотел бы знать, что думает каждый из них, какое их мировоззрение, постарался бы справиться с трудностями не только в учёбе, но и в жизни. Человек — это индивидуум, каждый из нас уникален, и к каждому нужен свой подход. Я не считаю правильным то, что некоторые из преподавателей относятся с пренебрежением к своим ученикам, и к своей работе. Учить кого-то - это великая ответственность, которую несут учителя. Этот труд порой очень тяжел и велик, а ученики, которые не принимают весь труд своих учителей, попросту не уважают их. Поэтому я бы постарался добиться уважения со стороны своих подопечных, ведь уважение строится на взаимопонимании.

Возраст тоже играет большую роль, но быть узконаправленным и придерживаться старых устоев неправильно. Учитель должен шагать в ногу со временем, должен понимать, что интересно в данный момент детям, а что потеряло свою актуальность. Наверное, почти каждый из детей думал, что он бы лучше преподал тот или иной урок, но это не так. Преподавать тот или иной предмет — это непосильный труд, который требует времени, терпения, усилий и внимания.

Если бы я все-таки стал учителем, то бы не только преподавал свой предмет детям, но и постарался как можно больше сблизиться с ними, чтобы между нами было доверие и почти дружеское понимание. Я хотел бы стать для них примером, на который они равнялись. Я не хочу задеть чувства преподавателей, но думаю, что среди учеников не должно быть троечников и двоечников, может быть это и не их вина, просто тот, кто даёт им знания не хотел или не мог дать им развиваться. Мои учителя обычно пугали меня тем, что я ничего не добьюсь и останусь без работы. Это неправильно. Иногда именно мотивация, а не запугивания дают огромный толчок в обучении.

Я бы с удовольствием стал бы учителем, но боюсь ответственности и важности этой миссии.

*(**От редакции:** Биушкин Атрем одержал победу в конкурсе эссе «Если бы я был учителем» IV Международного дистанционного творческого марафона, посвященного Дню Учителя.*
***ПОЗДРАВЛЯЕМ С ПОБЕДОЙ!!!**)*

Автор: Биушкин Артём гр.164 то

АНОНС СОБЫТИЙ

Открытый классный час «Сила России - в единстве и толерантности народа»

12 октября в техникуме в группах 152то и 155то прошел открытый классный час на тему: «Сила России - в единстве и толерантности народа».

Классный час подготовили и провели для студентов Пасько М.М., классный руководитель группы 152то, Королева И.Н. и Порохова Т.В., мастера п/о. Но и сами студенты приняли активное участие в мероприятии: давали оценку предложенным ситуациям, составляли пословицы, по тестам определяли, сколько черт толерантности сформировано у каждого, «совершили экскурсию» в зарубежные страны (КНДР, Японию, Болгарию).

С особым вниманием слушали ребята легенду о традициях народов Горной Шории, почему шорцы никогда не убивают журавлей и не готовят из этих птиц еду. Эту легенду рассказали Максимов М. и Пустовалов Д.

В исполнении Казак В., Астапкова С. прозвучали стихи, раскрывающие сущность понятие «толерантность». Ребята рассказали и о своих семейных национальных традициях, так как в группах учатся не только русские, но и армяне, татары, украинцы, туркмены, узбеки. В заключении обучающиеся получили памятки «20 шагов

Встреча студентов 1 курса с представителем наркоконтроля

18 октября в Кемеровском аграрном техникуме состоялась встреча Чикунова Эдуарда Вячеславовича, подполковника полиции, с обучающимися 1 курса. Был просмотрен фильм «Последний номер» и после просмотра состоялась дискуссия. Встреча была посвящена профилактике употребления ПАВ (наркотических веществ). Информация, которую получили студенты, была очень полезной и

Торжественное мероприятие «Ими гордится Кузбасс»

18 октября студенты Кемеровского аграрного техникума под руководством Купчик М.Л., зав. библиотекой техникума, и Власовой Р.Ф., зав. музеем техникума, посетили торжественное мероприятие «Ими гордится Кузбасс», посвященное Дню работников сельского хозяйства и перерабатывающей промышленности. Мероприятие прошло на базе ГБУК «Кемеровская областная научная библиотека имени В.Д. Федорова».

Ребята ознакомились с выставкой портретов заслуженных людей Кузбасса, внимательно слушали ветеранов сельского хозяйства. На мероприятии была продемонстрирована презентация о Заслуженном работнике сельского хозяйства РФ, Герое Кузбасса, Почетном гражданине Кемеровского района, выпускнике 1972 года Кемеровского совхоза - техникума, директоре СПК «Береговой» Поликове Сергее Николаевиче. Информация была предоставлена хранителем фондов музея Кемеровского аграрного техникума Власовой Р.Ф. Для ветеранов сельскохозяйственного труда выступил с танцевальным номером

студент группы Т-161 Шевченко Леонид.

АНОНС СОБЫТИЙ

Молодёжь и граффити-баллончик против спайса!

300 кемеровчан приняли участие в акции «Молодёжь и граффити-баллончик против спайса!», которая проходила **19 октября** одновременно в пяти районах Кемерова.

Акция проводилась МБУ «Кемеровский центр молодежных инициатив» в рамках социального марафона «Осенние дни молодежи Кемерова» и областной антинаркотической акции «Классный час».

Волонтеры получили инструктаж о том, как закрашивать телефонные номера торговцев запрещёнными психотропными веществами, им вручили баллончики с краской и агитационные материалы о вреде спайса.

Волонтёрская команда Кемеровского аграрного техникума также приняла участие в акции. Студенты-волонтеры групп Т-21, Б-161, 156то в количестве 10 человек организовали рейды по закрашиванию телефонов на площадках Ленинского и Центрального районов города Кемерово по указанным адресам. Нашим отрядом отработано более 15 адресов. Также волонтеры раздавали профилактические листовки жителям города о вреде спайса.

Спасибо всем волонтерам, которые приняли участие в акции и руководителю волонтерского отряда техникума

Филимоновой Ирине Гернаевне за активную жизненную позицию!

Памяти Геннадия Петровича Левина

20 октября в Кемеровском аграрном техникуме, прошло мероприятие, посвященное Дню памяти заслуженного работника сельского хозяйства РФ, почётного гражданина Кемеровской области и Кемеровского района Геннадия Петровича Левина, чье имя с гордостью и достоинством носит наше образовательное учреждение.

Геннадий Петрович Левин родился 20 октября 1937 г. в Топкинском районе Кемеровской области. Начиная с 1962 года трудовая деятельность Геннадия Петровича была связана с сельским хозяйством.

Сегодня в актовом зале студенты и преподаватели техникума вспоминали Г.П. Левина, почтили его память минутой молчания, возложили цветы к мемориальной доске, а также посмотрели фильм об этом замечательном человеке. Перед собравшимися выступил мастер производственного обучения техникума Худяков Виктор Николаевич, который долгое время работал с Г.П. Левиным в совхозе «Суховский», начинал с ним строительство тепличного комбината, разработку и внедрение новейших технологий в производство сельскохозяйственной продукции.

Источник рубрики: официальный сайт ГПОУ «Кемеровский аграрный техникум» имени Г.П.Левина - www.kat-kem.ru

НАШИ ЛЮДИ

В преддверии праздников Дня учителя и Дня пожилого человека хочется рассказать об уникальной женщине, преподавателе с многолетним стажем и опытом работы - Холодиловой Вере Михайловне.

Холодилова Вера Михайловна училась в Кемеровском совхозе-техникуме, по специальности «Агрономия». Обучаясь в техникуме - получила водительские права, и права всех категорий на трактора. Обучение закончила в 1969 году, после обучения в техникуме по распределению была направлена в Мариинский район - совхоз «Победитель», 1,5 года отработала там агрономом отделения в поселке «Чистополье». Уже на протяжении трех лет работает мастером в ГПОУ «Кемеровском Аграрном Техникуме» имени Г.П.Левина и является классным руководителем группы 142 то и мастером в группе 164 то. Высшее образование Вера Михайловна получила будучи, закончив, сельскохозяйственный институт по специальности: «Педагог-агроном»

Вера Михайловна работает в сфере преподавания уже 40 лет и за это время у нее накопилось большое количество наград: «Правительственная награда –почетный работник профессионального технического образования», также имеется две кемеровских награды и две областные и большое количество грамот и дипломов. Как говорит сама Вера Михайловна: «Педагог должен быть всесторонне развит!»

По словам Веры Михайловны: «Обучение в мое время было лучше, поскольку, техническое оснащение и самой техники было много, и студенты во время практики сами проводили все работы, и могли ощутить всю работу на себе!»

На вопрос: «Что нравится в Вашей профессии?», Вера Михайловна ответила: «Нравится само общение со студентами, нравится учить их и давать им новые знания на собственном примере».

По словам Веры Михайловны: «Преподавание–это талант! Самое сложное в профессии, это найти взаимопонимание между студентом и педагогом, ведь это является основой их взаимоотношений. Между ними должно быть понимание, честность и уважение, и главное это отсутствие конфликтных ситуаций»

На вопрос: «Каким должен быть идеальный студент?» Вера Михайловна ответила так: « Студент не должен быть идеальным, ведь каждый человек личность и мы должны принимать его таким, какой он есть с его хорошими и плохими сторонами, и не нужно это исправлять, а нужно помочь и направить его в нужное русло и привить ему любовь к технике и профессии!»

Сама Вера Михайловна относится к жизни с улыбкой на лице, при виде ее можно сделать вывод о том, что она строгий и справедливый педагог, но как только Вы познакомитесь с ней поближе, то увидите, какой это веселый человек и как она с легкостью может расположить к себе. Вера Михайловна общительный человек и по сей день ежегодно не забывает созваниваться со своими одногруппниками и встречаться с ними ежегодно.

Работая в Училище №77, Вера Михайловна вела кружок: «Агросекция», в которой она вместе со студентами выращивала овощи (помидоры, огурцы, капусту и многое другое), также она вместе со студентами высаживала цветы на клумбы у стен училища.

Как оказалась, в свободное от работы время Вера Михайловна также занимается цветами, в ее доме большое количество цветов. Также Вера Михайловна поделилась с нами тем, что она очень любит готовить и вышивает крестиком.

Со многими из своих выпускников Вера Михайловна до сих пор поддерживает отношения, и говорит о них с улыбкой на лице.

Автор: Мошкина Алина гр. Б - 31
Фотограф: Хромов Никита гр. 156то

ПОЗДРАВЛЯЕМ!

Ни гвоздя тебе, ни жезла, ни поломки на пути

История наземных транспортных средств началась с изобретения колеса. Менялись времена, ускорялся ритм жизни, и сейчас нам уже никак не обойтись без автомобилей, автобусов, троллейбусов — транспорт играет в нашей повседневной жизни все большую роль.

Автомобили незаменимы, и их с каждым годом становится все больше. Автомобили стали скоростным транспортом, благодаря чему мы имеем возможность преодолевать огромные расстояния и добираться в самые недоступные уголки мира. В этой связи увеличивается и число профессий, обслуживающих автомобильный транспорт. А профессия водителя была и остается одной из самых массовых.

Поэтому не удивительно, что во многих странах существуют праздники, посвященные данным профессиям. Ведь кадры автомобильного транспорта — эта основа его жизнедеятельности. В эпоху Советского Союза День работников автомобильного транспорта был установлен Указом Президиума Верховного Совета СССР от 1 октября 1980 года «О праздничных и памятных днях» и отмечался в последнее воскресенье октября.

В 1991 году республики СССР стали независимыми государствами, но традиционно сегодня День работников автомобильного транспорта — День автомобилиста — отмечают в России, Беларуси, Украине. Кадры автомобильного транспорта — эта основа его жизнедеятельности.

День автомобилиста — это профессиональный праздник не только водителей, но и ремонтных рабочих, инженерно-технических работников, руководителей автотранспортных предприятий и всех, кто добросовестно трудится, выполняя свой профессиональный долг. Без преданности профессии этих людей и их чувства ответственности за дело невозможна повседневная жизнь города и его жителей.

Автомобили оставили значимый след и в событиях мировой истории. Это и основание всемирно известной автомобильной компании «Форд Мотор» в 1903 году, это и первые в мире автомобильные соревнования 1894 года, это и первые испытания самодельного автомобиля в 1885 году. Это и многие-многие другие незабываемые события.

Искренне поздравляем всех автомобилистов нашего техникума — профессионалов и любителей — с этим динамичным и одним из любимых профессиональных праздников. Желаем всем безопасной езды, попутного ветра и отличных дорог!

Автор: Бабушкина Анна гр. Б - 21
Фотограф: Т.С.Муратова

АНОНС СОБЫТИЙ

"Полный вперёд!"

С 24 по 28 ноября, в МАУ «Дворец культуры шахтеров» проходил VIII Городской фестиваль непрофессионального молодежного творчества «Полный вперед!». В фестивале принимали участие молодые люди, занимающиеся разными видами творчества: вокал, хореография, инструментальное искусство, разговорный жанр и другие.

28 октября, с 17 00, в зрительном зале состоялся заключительный гала-концерт, в который вошли лучшие номера и победители номинаций, представленных в фестивале.

Выступления коллективов и солистов разных жанров подарили зрителям множество приятных впечатлений. Яркими моментами концертной программы стали танцевальные номера: «Danse mix» хореографического дуэта «Pastila» Кемеровского аграрного техникума им. Левина, «In memoriam» ансамбля классической хореографии «Балетный вернисаж» Кемеровского государственного института культуры, «Ласточки» в исполнении шоу-группы «Эскизы» Кемеровского педагогического колледжа.

Вокальные номера гала – концерта были представлены фольклорным ансамблем «Златница» ДДТ Рудничного района, эстрадной студией «Выше неба» МАУ «Дворец культуры шахтеров», дуэтом «Манго» и солисткой Глушковой Дарьей от Кемеровский педагогического колледжа. В номинации «Художественное слово» лучшими оказались как отдельные исполнители – Князев Виктор и Стефанкин Виктор (Кемеровский аграрный техникум им. Левина), так и выступления театральных студий - «Зазеркалье», «Арт –стиль» и студии аниматорского мастерства «Созвездие» МАУ «Дворец культуры «Содружество».

Встреча талантливой, увлеченной молодежи на одной сценической площадке –это не просто общение на особой волне творчества**,** это всегда праздник. И, как любой праздник, VIII Городской фестиваль молодежного творчества «Полный вперед!», по традиции, закончился вручением дипломов, сладких призов и подарков от спонсоров и партнеров – компании Orihlaim Косметик Кемерово, Кемеровского театра для детей и молодежи, компании «Суши – Ра», компании Реалити – Квест «Цейтнот», творческого объединения «Кот да Винчи», музея – заповедника «Томская писаница», и лазерного клуба «Лазертаг – арена Потрал 42».

Авторы: Нарышева Елена Анатольевна,
специалист по связям с общественностью;
Судакова Олеся Леонидовна,
педагог доп. образования Кемеровского аграрного техникума

ПОЗДРАВЛЯЕМ!

Всемирный День Учителя

В день осенний, когда у порога
Задышали уже холода,
Техникум празднует День педагога –
Праздник мудрости, знаний, труда.

Ежегодно 5 октября вся страна отмечает прекрасный праздник – День учителя. Традиционно к этому дню студенты нашего техникума готовятся очень серьезно.

С самого утра в техникуме царит атмосфера праздника. В кабинеты, залитые светом октябрьского солнца, ребята приходят с поздравительными открытками и цветами. Всё излучает тепло и радость. Улыбаются преподаватели, улыбаются ребята, пришедшие поздравить наставников. Красочными праздничными газетами пестрят информационные уголки в техникуме и общежитии.

На торжественную часть все педагоги и студенты традиционно собрались в актовом зале. Подарком от ребят стал замечательный праздничный концерт. Со сцены лилась музыка, звучали трогательные песни и стихи. Задорные танцы и сценки приводили в восторг и заставляли аплодировать весь зал. Завершился концерт торжественным вручением цветов.

Уважаемые преподаватели!
Примите наши искренние поздравления
с Днем Учителя!

Строгим и ласковым,
Мудрым и чутким,
Тем, у кого седина на висках,
Тем, кто недавно из стен институтских,
Тем, кто считается в средних годах.
Тем, кто поведал нам тайны открытий,
Учит в труде добиваться побед,
Всем, кому гордое имя — учитель,
Низкий поклон и горячий привет!

Автор: Яшина Анна гр. 156то,
Фотограф: Хромов Никита гр.156то

ПОЗДРАВЛЯЕМ!

Посвящение в студенты

Посвящение в студенты.... Каждый первокурсник каждый год ждет его с замиранием сердца.

Ведь посвящение в студенты это важный и волнительный момент в жизни первокурсника, полный ярких эмоций и незабываемых впечатлений. Это одна из самых ярких традиций в учебных заведениях.

19 и 21 октября 2016 года первокурсники стали полноправными членами большой и дружной семьи, частичкой единого целого - они стали студентами ГПОУ «Кемеровский аграрный техникум» имени Г.П. Левина. Теперь им предстоит нелегкий путь. И сложность этого пути заключается и в умении гармонично влиться в коллектив, найти себе друзей, и в ответственной серьезной учебе. Посвящение первокурсников – первый шаг к сплочению студентов, так как на этом празднике ребята успевают не только познакомиться друг с другом, но и показать свои таланты.

В этот день студенты, преподаватели собрались в актовом зале техникума, чтобы поучаствовать в праздничном концерте «Посвящение первокурсников в студенты».

Для первокурсников была подготовлена культурно-развлекательная программа. Перемещаясь по «станциям» и выполняя интересные задания, каждая группа студентов должна была собрать «Карту первокурсника». При выполнении заданий ребята должны были показать свои знания, проявить смекалку, ловкость и творческие способности. Ребята успешно прошли все испытания, подготовленные для них старшекурсниками, затем в актовом зале выступили с ответным словом и произнесли клятву студентов Кемеровского аграрного техникума.

В актовом зале первокурсников поздравили директор Кемеровского агарного техникума Валерий Александрович Римша и заместитель директора по воспитательной работе Татьяна Викторовна Назимок.

Добрую атмосферу создавала и публика, поддерживающая выступающих. Ведь каждый из зрителей помнил, что значит впервые выступать на сцене!

Все студенты и преподаватели подошли к организации посвящения ответственно, смогли качественно подготовиться, проводя многочисленные репетиции, именно поэтому оно и прошло на "УРА".

Впечатления у студентов и педагогов от проведенного мероприятия остались самые теплые и радостные. Можно сказать, что это хорошее начало для новой, взрослой жизни. Праздник закончился чаепитием: ребята получили от администрации техникума сладкие пироги.

Автор: О.Ю.Петрунникова,
Фотограф: Хромов Никита гр. 156то